Цена 3 коп.

Пролетарии всех стран, соединяйтесь!
К борьбе за рабочее дело, будь готов!

ПИОНЕРСКАЯ ПРАВДА

Орган ЦК и МК ВЛКСМ 26 сентября 1934 г., № 125 (1424).

НАВСТРЕЧУ XIV МЕЖДУНАРОДНОЙ ДЕТСКОЙ НЕДЕЛЕ.

КУЛЬТЭШЕЛОН ПОДАРКОВ УЗБЕКСКИМ РЕБЯТАМ

Пионеры и школьники Ленинграда активно готовятся к международной детской неделе. В отрядах и школах выпускаются интернациональные бюллетени, завязывается переписка с зарубежными пионерами.

Пионеры, учащиеся в **33-й** немецкой школе **Октябрьского** района, принимают в свой отряд группу детей шуцбундовцев. Они организуют выставку бюллетеней, альбомов и писем, полученных из-за рубежа.

Ребята **11-й** школы **Володарского** района проводят конкурс на лучшую интернациональную работу. Лучшему отряду будет присвоено имя героя венских баррикад командира шуцбундовцев товарища **Мюнхрайтера.**

Областной комитет МОПР в дни МДН проводит интернациональный радиомитинг. На митинге выступят дети шуцбундовцев, политэмигранты, зарубежные пионеры, находящиеся в Ленинграде.

Готовятся подарки для нового культэшелона узбекским ребятам.

Юные друзья МОПР посылают в **Иваново** воспитанникам интернационального детдома подарки.

В **Пашском** районе ребята **Доможировской** школы создали три ударных класса имени МОПР.

Посланы письма пионерам **Германии.** Организуются новые кружки юных друзей МОПР.

КРЫЛОВ, СНОВСКИЙ.

ПОДАРКИ РАБОЧИХ

Во время перевыборов пионерского актива к столярному цеху **2-й мебельной фабрики прикрепили 2 пионерских отряда.**

Ознакомившись на собрании рабочих с нуждами пионерского отряда, **рабочие цеха** отработали 20 сентября 2 часа. Средства передаются отрядам для **улучшения** работы.

На средства **от субботника** рабочие преподносят **к международной детской** неделе подарки: **знамя, горн, барабан, оборудование пионерской комнаты и организуют технические кружки.**

По примеру столярного цеха 27 сентября проводит субботник в подарок пионерскому отряду **механический** цех.

К.

2 мебельная фабрика,
Ленинский район,
Москва.

МЯЧ ВЗЯТ!

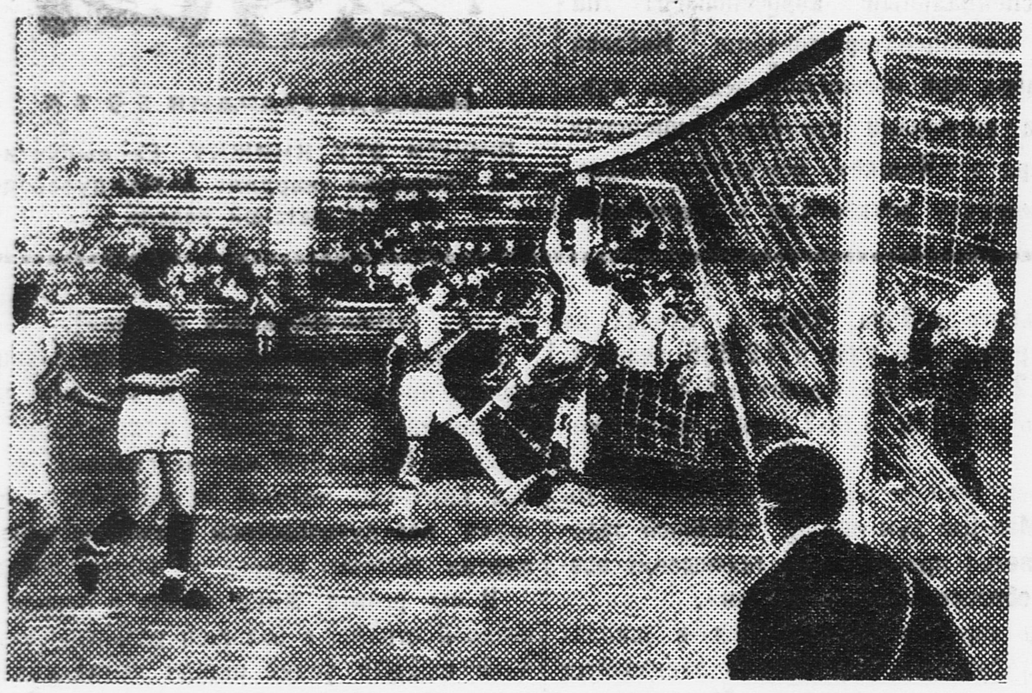

За это лето в Москве организовано несколько десятков детских футбольных команд. Между ними проведен ряд интересных встреч. В результате соревнований лучшие команды включены для участия в календарь осеннего розыгрыша первенства.

НА СНИМКЕ: момент из игры на стадионе юных пионеров.

ВЕЛИКИЙ УЧЕНЫЙ

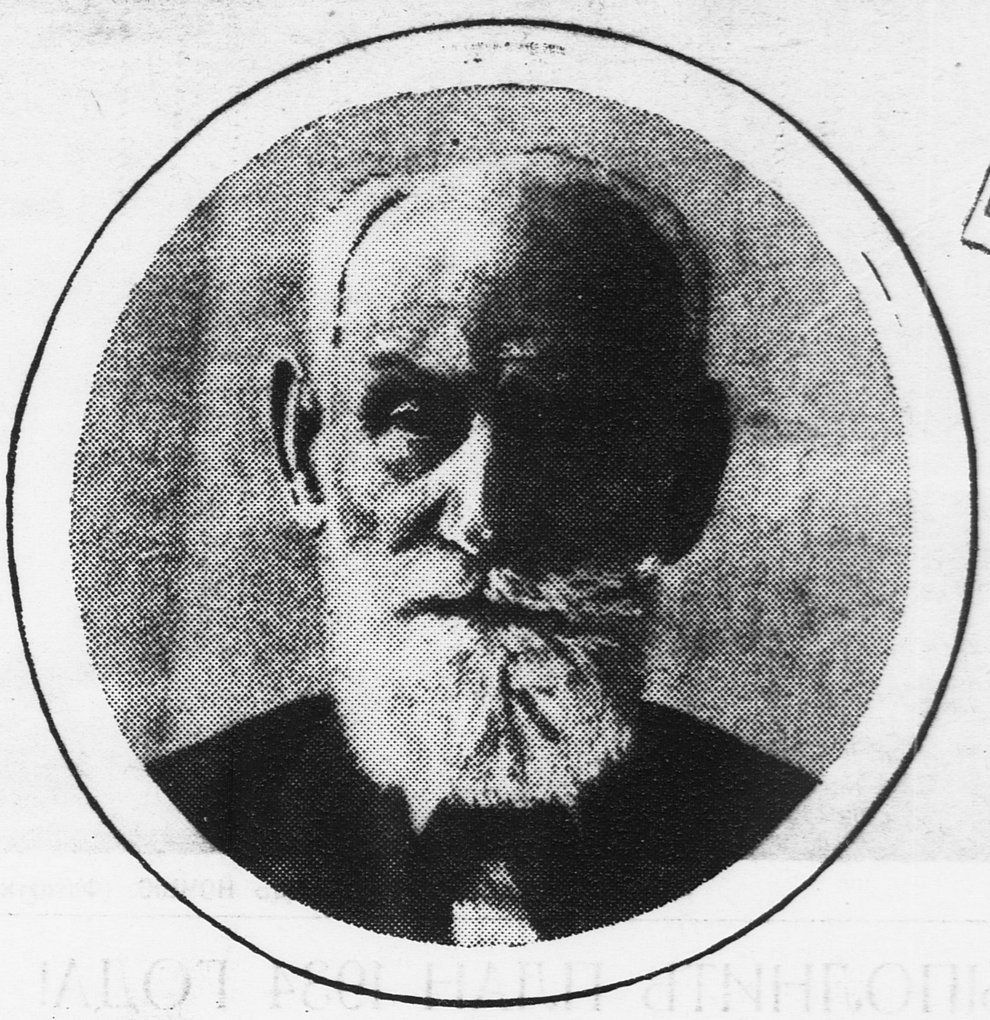

27 сентября исполняется 85-летний юбилей со дня рождения знаменитейшего советского ученого академика ИВАНА ПЕТРОВИЧА ПАВЛОВА.

Научные работы академика Павлова по изучению деятельности сердца и нервной системы человека и животных известны всему миру.

В связи с его юбилеем президиум Академии наук постановил издать полное собрание сочинений И. П. Павлова. Вся страна отмечает 85-летие великого ученого. На снимке: АКАДЕМИК ИВАН ПЕТРОВИЧ ПАВЛОВ.

Удачный ВЕЧЕР

(Письмо американского пионера).

«У нас, в **Соединенных Штатах Америки,** издается множество журналов и газет для детей и подростков.

Все эти бесчисленные листки, газеты, журналы и книжечки издаются буржуазией для ребят различных классов, чтобы держать их под своим влиянием, чтобы никого не упустить из-под своего надзора.

Существует только один пролетарский коммунистический детский журнал — **«НЬЮ ПАЙОНИР»** («Новый пионер») Хороший журнал, мы любим его и бережем. Он единственный рассказывает нам правду о жизни детей рабочих и фермеров.

Но вот беда,—нет денег на издание этого пролетарского детского журнала.

Вот мы и придумали, как нам, пионерам города **Чикаго,** помочь изданию нашего журнала. Мы соорудили театр марионеток. Наши девочки сшили несколько забавных кукол и одели их в самые разнообразные платья: среди кукол были босы* и рабочие, полицейские и забастовщики, скауты и пионеры. Мы, мальчики, сделали из фанеры кулисы и расписали декорации.

Под руководством нашего вожатого мы выбрали и сочинили целый репертуар для нашего самодельного театра.

После этих приготовлений мы устроили платный вечер для взрослых и детей.

Вечер удался на славу. Пришли не только наши родители, старшие братья и сестры, пришли и рабочие нашего фабричного района посмотреть на юных артистов. На сцене разыгрывались сначала шутки из детской жизни. Например, сцена изображает собою класс в немецкой школе современной фашистской Германии. Входит Геббельс и спрашивает одного из учеников:

— Как тебя зовут, мальчик?

— Фриц, господин министр.

— А к какой же партии ты принадлежишь?

— К наци, господин министр.

— Очень хорошо, очень хорошо.

Затем он спрашивает другого мальчика:

— А тебя как зовут?

— Курт, господин министр.

— И к какой ты партии принадлежишь?

— Наци тоже.—Но сдержанный шопот класса привлекает внимание Геббельса к одному мальчику, который во все глаза смотрит на фашистского вождя.

— Как тебя зовут? — спрашивает его Геббельс.

— Артур, господин министр.

— Хорошо, хорошо. А какой ты партии?

— Я—коммунист.

— Коммунист?! Но почему же?

— У нас в доме все коммунисты, так и я—коммунист.

— Ну, это что за причина! А если бы вся твоя семья состояла из убийц и разбойников, то кем бы ты был тогда?

— Наци, господин министр!

Наши гости смеются.

Представление имело большой успех. Но это еще не все: тут же, на вечере, мы, не занятые в постановке, переодевшись уличными газетчиками, распространяли целые пачки нашего журнала **«НЬЮ ПАЙОНИР»,** и он расходился ходко, уверяю вас. Словом, мы, двенадцать пионеров, белых и негров, нашего района, собрали в этот вечер, — сколько бы вы думали? **ДВЕСТИ (200)** долларов чистого дохода и послали их в редакцию пролетарского детского журнала!

С пионерским приветом

ГАРРИ ИЗ ЧИКАГО».

* Босы — хозяева фабрик, мастерских.

АЛЯ ОЛИМПИЕВА

Юра махал **руками.** С пальцев его летели водяные брызги.

— Опять Юра полотенце забыл!

Аля Олимпиева укоризненно покачала головой. После уроков **Юля Тимофеева** и **Лена Конюс** отправились по Тверскому бульвару.

Им открыла Юрина мать.

Юля и Лена посмотрели, где Юра спит, где готовит уроки и, придя в школу, подробно рассказали о своих наблюдениях Юриной учительнице — Риве Савельевне.

Владик Модестов и **Джана Трегубова** ходили домой к другим ребятам, выясняли их домашние условия.

На этом не кончились заботы пионеров о первоклассниках.

Каждый новичок получал в подарок от пионеров вырезную азбуку, заботливо разрисованную умелыми руками Али Олимпиевой и Владика Модестова.

На-днях на стенах 1-го класса появились яркие пестрые картинки. Мчались во весь опор автомобили, высились дома, летали бабочки, ползали жуки. Все это было изготовлено пионером-художником—Владиком Модестовым.

Под каждой картинкой была крупная подпись: «дом», «бабочка», «жук».

Аля Олимпиева не уставала показывать ребятам буквы, читать вслух подписи.

Первоклассники крепко подружились с пионерами.

7 ноября ребята в первый раз наденут октябрятскую звездочку. К этому дню сейчас идет большая подготовка.

Аля Олимпиева разучивает с ребятами песни, стихи, танцы. Аля—хороший товарищ младшим ребятам.

Отряд типографии «Гудок»,
Москва,
Краснопресненский район.

Фото ГОРШКОВА.

АЛЯ ОЛИМПИЕВА.

МОСКВА. КРАСНАЯ ПЛОЩАДЬ НОЧЬЮ. (Фотоэтюд И. ШАГИНА).

ВЫПОЛНИТЬ ПЛАН 1934 ГОДА!

СОВЕЩАНИЕ РАБОТНИКОВ ТЯЖЕЛОЙ ПРОМЫШЛЕННОСТИ

В Москве закончилось совещание работников тяжелой промышленности. На совещании с большой речью выступил товарищ **Орджоникидзе**, призвавший участников совещания по-большевистски довести борьбу за промышленный план 1934 года.

На совещании выступил также с речью секретарь ЦК комсомола товарищ **Косарев**.

Принято приветственное обращение к товарищу **Сталину**. В нем участники совещания пишут:

«Мы, заканчивая работу своего совещания, заверяем тебя, товарищ Сталин, наш друг, вождь и учитель, что мы сумеем вновь и вновь доказать, что нет таких крепостей, которых не могли бы взять большевики. Мы заверяем, что под руководством возглавляемого тобой ленинского ЦК нашей великой коммунистической партии шестимиллионная армия тяжелой промышленности развернет большевистскую борьбу за мобилизацию всех резервов тяжелой индустрии, чтобы выполнить план 1934 года и во всеоружии встретить третий год 2-й пятилетки».

Москва, ЦК ВКП(б)
ИОСИФУ ВИССАРИОНОВИЧУ СТАЛИНУ

Дорогой Иосиф Виссарионович! Телеграмма от Вашего имени явилась для меня высшей наградой за все 80 лет моей жизни. Она дороже мне всяких иных наград.

Я счастлив Вашим великим вниманием.

ВАШ И. МИЧУРИН.

Мичуринск, 23 сентября.

Пионеры Мурманска посетили „Литке“

Участники похода **«Литке»** прислали ответ на приветствие руководителей партии и правительства. В своем ответе они пишут:

«Наш особый большевистский привет мудрому СТАЛИНУ — великому кормчему пролетарской революции, указывающему нам путь к полной победе над неприступными твердынями Арктики. Участники похода «Литке»—от палубного матроса до ученого профессора — готовы отдать все знания, силы и жизнь за укрепление мощи великой социалистической родины».

Ледорез готовится к выходу в Ленинград.

Наш специальный корреспондент на «Литке» кинооператор товарищ **Кабалов** 24 сентября при посещении ледореза мурманскими пионерами прочитал пионерам свой очерк о «Мишке», камчатском медведе, привезенном литковцами в **Мурманск**.

ПИОНЕРСКИЕ НОВОСТИ

В ДАЛЬНИЙ ПУТЬ!

АГИТВАГОН В СРЕДНЮЮ АЗИЮ ВЫЕХАЛ

26 сентября из Москвы отправился в рейс по Средней Азии вагон Центрального бюро пионеров и Центрального комитета железнодорожников.

Вагон побывает на станциях: ТУРКЕСТАН, АРЫСЬ, ТАШКЕНТ, КОКАНД, УРСАТЬЕВСКАЯ, САМАРКАНД, НОВЫЙ ЧАРДЖУЙ и других.

На стоянках вагон будет помогать пионерским отрядам в их работе.

С вагоном выехал корреспондент «ПИОНЕРСКОЙ ПРАВДЫ» товарищ ГУЗМАН. На остановках будут выпускаться листовки, вагон будет помогать в работе деткорам и редакторам стенных газет.

В ТРИ СТРОЧКИ

★ На заводе имени ШМИДТА, в БАКУ, начала выходить газета пионеров и школьников: «ШМИДТОВСКИЙ ПИОНЕР». Газета будет выходить три раза в месяц.

★ В районе хутора ИМЕНИ ГОРЬКОГО, Запорожского района, на Украине начато строительство санатория на 500 детей. Стоимость строительства—полмиллиона рублей.

БЕСЕДЫ У КОСТРА

А. СМИРНОВ

МОЛОДАЯ ГВАРДИЯ 1934

ПРОЧТИ ЭТУ КНИЖКУ. Ее выпустила «Молодая гвардия» к Международной детской неделе.

5. ЗА СЧАСТЛИВУЮ ЖИЗНЬ!

Отразить нападение врага, расширить территорию советских районов — главная задача Советов Китая. Сюда брошены все силы, вся энергия.

Но вместе с этим Советы Китая многое уже успели сделать в улучшении жизни трудящихся советских районов.

Возьмем такой вопрос, как рабочий день и зарплата.

По всей советской территории установлен 8-часовой рабочий день. Всякий нарушающий закон (а вы должны знать, что в советских районах есть еще много хозяев) строго наказывается.

Выросла заработная плата. Для примера возьмем текстильщиц **Дингжоу**. Если они до революции получали в месяц **10** долларов, то теперь получают **35** долларов. Рабочие табачных предприятий получали до революции в месяц **7** долларов, теперь получают **36**.

Большую радость принесла советская власть **ребятам**. Дети на территории Китая, находящегося под властью Чан Кай-ши, работают на фабриках с 5-летнего возраста. В советских же районах труд ребят до 14 лет запрещен.

В ряде районов пущены новые фабрики. Так, в уезде **Люян** оборудованы советские бумажные фабрики.

В **Лянь-Хуа** начата разработка угольных шахт.

Крестьяне советских районов впервые за всю их долгую жизнь получили **землю**. Многие земли кулаков, помещиков теперь обрабатывают крестьяне не для эксплоататоров, как бывало до этого, **а для себя**.

Вот что пишет **Ли-Фу** в газету **«Хунсэ Чжунхуа»** («Красный Китай»):

«Я живу в советском районе на северо-востоке Цзянси.

Положение широких трудящихся масс значительно улучшилось. Приведу один хотя бы такой пример. В уезде Чуанси, в провинции Цзянси, живет один батрак по фамилии Чжу Гуан-цюань. В его семье имеется 10 душ. До революции 9 человек из 10 были в рабской зависимости от помещика, которому они задолжали свыше 500 долларов. Это была нищая семья, у которой не было ни крова над головой, ни своего угла. После революции картина совершенно изменилась. Все члены семьи получили по 5 му хорошей плодородной земли. Старые долги помещику ликвидированы. Сейчас — это состоятельная семья. Этот пример показывает, что только китайские Советы помогут миллионам эксплоатируемых масс освободиться от гнета помещиков и ростовщиков».

Советы Китая громадное внимание уделяют культурной работе, заботятся об обучении ребят и взрослых.

Возьмем для примера уезд **Синь-Гоиз** Центрального района. Здесь в школах из **20.969** ребят уже учатся **12.806** человек.

На 2.232 деревни провинций Цзянси и Гуандунь имеется 3.052 ленинских школы.

В своем докладе на II с'езде Советов товарищ **Мао-Дзе дун** сказал: **«Важной задачей является практическое проведение всеобщего обязательного обучения».**

Много взрослых занимаются в школах ликбеза. Так, в уезде **Син-Го** занимаются 22.519 учащихся, при чем 60 процентов из них — женщины. **Это великая победа!**

Растет советская печать. Только в одном Центральном районе имеется уже 34 газеты. Газета «Жансе-Джун-Хуа» **(«Красный Китай»)** свой тираж с каждым месяцем повышает: с 300 экземпляров он вырос до 40.000—50.000. Выходит газета «Цинянь шихуа» **(«Комсомольская правда»)**.

Большие победы одержаны. Еще большие победы предстоят впереди. И для того, чтобы завоевать их, рабочие и крестьяне Советского Китая еще крепче сжимают в руках винтовки, высоко поднимают красное знамя, **под руководством коммунистической партии** шагают вперед к новым победам.

И мы, ребята, живя с вами в первой советской стране, с большой радостью встречаем каждый успех наших китайских товарищей, с большим вниманием следим за их жизнью, борьбой, на которую их вдохновляют победы Советского Союза.

Мы от всего сердца желаем нашим товарищам одержать решительные победы над врагами трудящихся, освободить все 400.000.000 китайского народа от гнета.

(Конец).

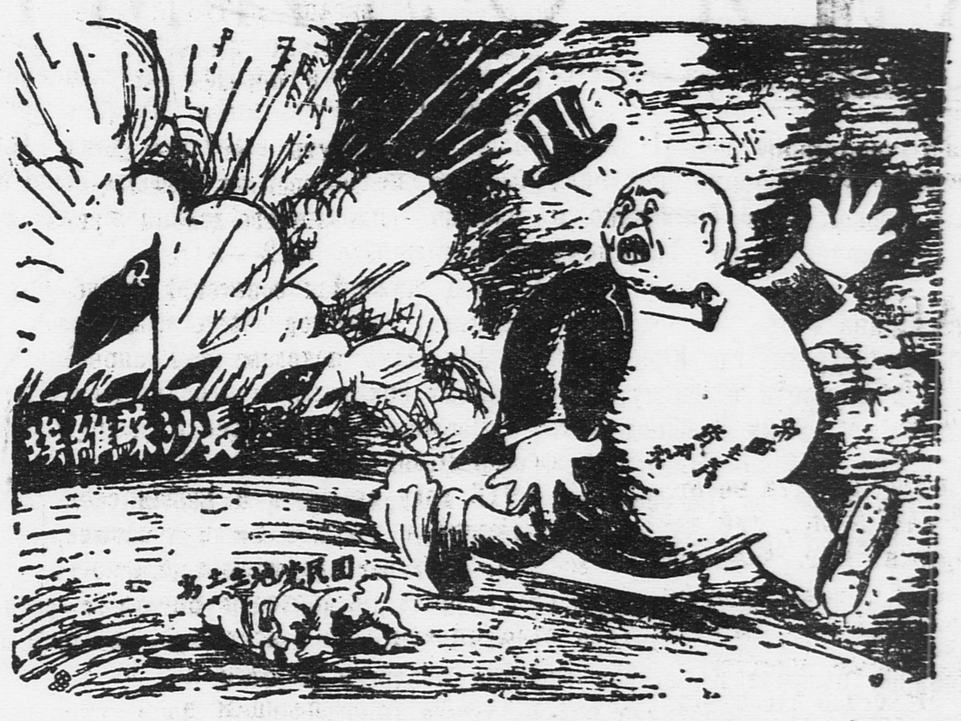

Карикатура в китайской коммунистической газете изображает империалистов и гоминдановских помещиков, бегущих из Чанша, захваченной в июле — августе 1930 года Красной армией.

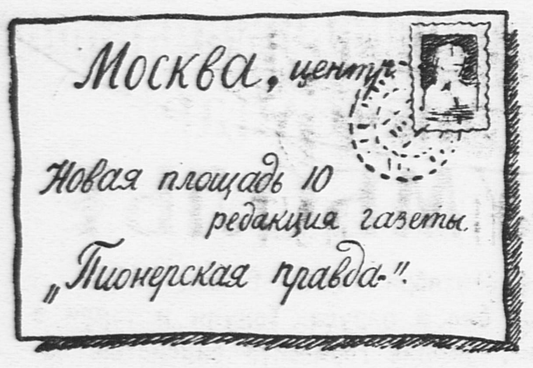

УЧЕБНИКИ ПОД ЗАМКОМ

В нашем классе ученикам до сих пор еще не выданы учебники и тетради.

Учебники лежат в кабинете у директора, и администрация никак не соберется раздать их ученикам.

Нам очень трудно учить уроки без учебников и очень трудно обходиться без тетрадей.

Деткор **ГУРЕВИЧ**,
5-й класс «Б».

Днепропетровск,
23-я школа.

Рис. ЗУБОВА.

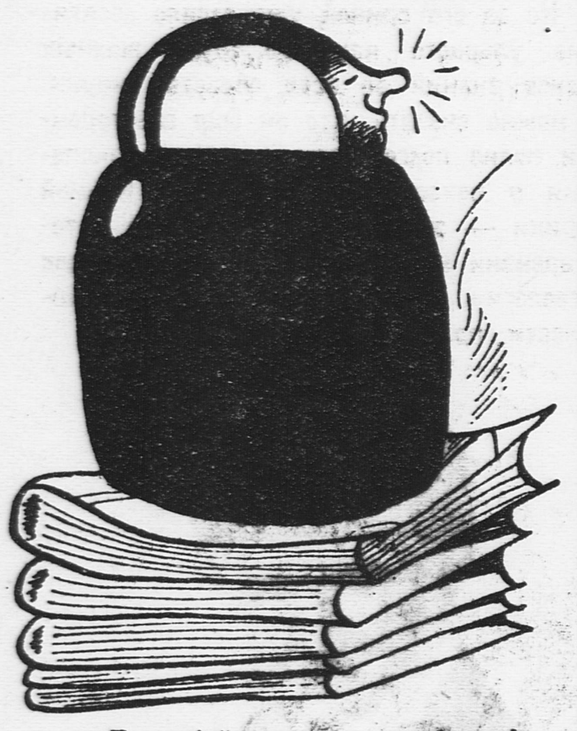

— Попробуй, достань учебники!

У НАС НЕТ ПЕДАГОГОВ

Начался новый учебный год. Но в Ракитянской неполной средней школе не все благополучно: в школе нет преподавателей по таким предметам, как химия, зоология, обществоведение, иностранный язык. Уже прошло 10 учебных дней, за эти дни ребята могли много пройти, но педагогов нет. И за этот учебный год мы не успеем пройти всего плана по этим предметам.

Деткор **Н. КАЛАШНИКОВ.**

Курская область,
Ракитянский район,
Село Ракитное.

Рис. ЗУБОВА.

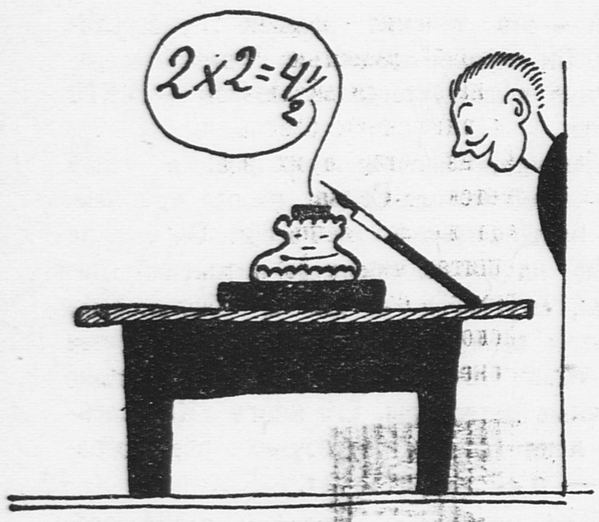

Математику преподает чернильница с учительского стола...

ОТРЯД НЕ РАБОТАЕТ

У нас в пионерской комнате в шкафу лежат закупленные горны, галстуки, барабаны.

Все это заперто, и шкаф никогда не открывается. С 1 марта наш пионерский отряд ни разу не собирался. Наш вожатый **Шура Успенский** не ведет с нами никакой работы. Красный уголок совхоза, в котором мы раньше собирались, сейчас пустует.

Пионеры Мамлютского совхоза, Карагандинской области: **Саяпина Вера, Дмитриева Шура, Монахов Ваня, Либерт и Лида Волкова.**

ВАСЯ РАЗИН

ИЗ ИНСТРУМЕНТАЛЬНОГО ЦЕХА

1. На последней парте сидел парень с «ворошиловским» значком

— Новый вожатый?

Ребята, пришедшие на перевыборы актива, перешептывались. Но сбор начал вести попрежнему **ДОДИК КЛОЦ.** Кто же это?

Когда выбрали председателя, знаменосца и горниста, вожатый предоставил слово комсомольскому организатору инструментального цеха **ВАСЕ РАЗИНУ.**

Парень с «ворошиловским» значком встал...

Так состоялось первое знакомство пионерского отряда с Васей Разиным. Вместе с ним на сбор пришел парторг инструментального цеха слесарь **ИВАН АФАНАСЬЕВИЧ БОЧАРОВ.**

Иван Афанасьевич рассказал о том, как работает цех, чего ждут рабочие от нового пионерского актива.

На прощанье ребята горячо жали руки новым знакомым...

2. Следующая встреча состоялась на заводском стадионе в тире.

Здесь ребята опять встретились с Васей и окружили его, как старого знакомого.

— Вася, ты нас будешь учить стрелять?

Прислонившись к стене, стояли новенькие винтовки. Чернели кружки мишени...

— Нет, ребята! Мы выделили вам специального руководителя, нашего комсомольца **СТЕПУ СОЛОВЬЕВА.**

Через несколько минут явился Степа. Это было первое занятие стрелкового кружка.

Теперь ребята два раза в шестидневку ходят в тир и на стадион.

15 пионеров уже допущены к сдаче норм на «ворошиловского стрелка». Все ребята сдают нормы на **«БГТО».**

3. В цехе кончился перерыв. Включили моторы. Выпуская золотистую металлическую стружку, заработали фрезерные и токарные станки. Первые блестящие новенькие гайки и винтики стали падать с машин.

Два часа работали комсомольцы и все рабочие инструментального цеха для того, чтобы купить своему пионерскому отряду знамя, горн и барабан.

После работы Вася Разин подсчитал, что они сумеют дать отряду самое лучшее снаряжение.

4. — Если пойду на немецкий, получу «неуд». Лучше вовсе не пойду.

И Шура Рабинович прогулял. Это было через несколько дней после того, как его на торжественном сборе выбрали председателем отряда.

Ребята обсудили поступок Шуры, и крепко досталось ему от пионеров.

Но стыднее всего было Шуре, когда поговорить с ним в школу пришел Вася Разин. Шура узнал, что о его прогуле известно комсомольцам на заводе, известно товарищу Бочарову—парторгу цеха.

ИВАН АФАНАСЬЕВИЧ БОЧАРОВ — парторг цеха.

ВАСЯ РАЗИН — комсорг инструментального цеха завода «Оргаметалл».

Он обещал аккуратно готовить уроки и просил Васю передать это всем.

Шура держит слово. Вася Разин часто приходит на уроки и следит за дисциплиной пионеров, за их успеваемостью.

*

Первичная комсомольская организация инструментального цеха хорошо заботится о своем пионерском отряде. **Комсомольский организатор Вася Разин—лучший друг ребят.** Он бывает на уроках в школе, ходит с ними на стадион, в тир, знает все их дела.

Комсомольская организация инструментального цеха действительно отвечает за работу отряда, заботится о всех его нуждах.

Вася Разин—пример для всех комсоргов, пример того, как нужно работать с ребятами.

Л. ПОДГУГ.

Завод «Оргаметалл»,
Фрунзенский район,
Москва.

ВЕЛИКИЕ ПУТЕШЕСТВЕННИКИ

ПО ЛЕДОВЫМ ПУТЯМ

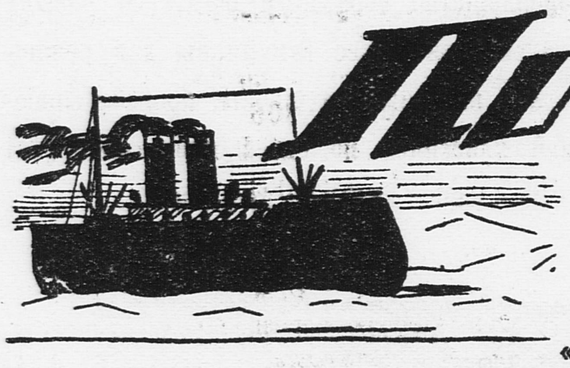

Об'ехать Полярным морем северные берега Европы и Азии и достигнуть Тихого океана, не совершая кругосветного путешествия,— это было мечтой всех путешественников и исследователей Севера.

Буржуазные правительства пытались организовать такие путешествия, но они обычно кончались неудачей. Знаменитому шведскому ученому и исследователю **Норденшельду** 55 лет назад удалось проехать из Атлантического океана в Тихий через Северное Полярное море, но сделал это он не в одно плавание, а перезимовав во льдах Полярного моря.

Северный морской путь из Европы в Азию проходили путешественники **Вилькицкий и Амундсен,** но и они это делали с зимовками, тратя на это по 2—3 года.

И только выдающийся советский исследователь Севера профессор **Отто Юльевич Шмидт** своими двумя походами в Полярное море доказал практическую возможность осуществить этот переход в одно плавание.

Профессор Шмидт родился в 1891 году. Уже в 1916 году он зарекомендовал себя, как выдающийся ученый по математике, но все его блестящие дарования развернулись лишь после Октябрьской революции. Член коммунистической партии с 1918 года, он работал в Коммунистической академии, участвовал в экспедиции на Памир, а в последнее время стал начальником Главного управления Северного морского пути.

В 1929 году в экспедиции на ледоколе **«Седов»** он отправился на Землю **Франца-Иосифа** (ныне Земля **Фритьофа Нансена**) и организовал там постоянную научно-исследовательскую станцию. В 1930 году товарищ Шмидт отправился на Северную Землю и по пути открыл ряд новых островов, один из которых назван его именем.

28 июля 1932 года «Сибиряков» под руководством товарища Шмидта оставил город Архангельск. Шесть морей надо пройти, чтобы попасть из узкого горла Белого моря в Берингов пролив. Сначала корабль попадает в море **Баренца,** оттуда через **Югорский** или **Маточкин Шар** в грозное **Карское море,** затем проливом **Северной Земли** или проливом **Вилькицкого** проходит в море **Лаптевых,** из него—в **Восточносибирское** море, и, наконец, через **Чукотское** море— в Берингов пролив.

О. Ю. ШМИДТ.

Нелегко досталась победа «Сибирякову». Покинув Северную Землю, «Сибиряков» решил ее обогнуть с севера, эта попытка была первой в истории мореплавания.

Ему приходилось отвоевывать каждый шаг в ледяном поле, по которому он двигался.

В Чукотском море новая тревога. Ледокол сперва обломал лопасти винта, а потом потерял и весь винт. Схваченный льдами в том же районе, где год спустя был пленен и погиб «Челюскин», «Сибиряков» стал игрушкой ветров и течений. Тринадцать дней весь экипаж «Сибирякова» мужественно боролся за корабль, не давая ему унестись на север. На четырнадцатые сутки подул благоприятный ветер, льды понесло на восток, а вместе со льдами и корабль. Еще два дня напряженной борьбы, и 1 октября «Сибиряков» вышел в Тихий океан.

Морской путь вдоль северных берегов СССР был пройден в 2 месяца и 4 дня.

В 1934 году этот же путь проделал под руководством Шмидта «Челюскин».

Задачу, которую мир считал неразрешимой и невыполнимой, выполнили лучшие люди Советской страны, вдохновляемые на героические дела нашей коммунистической партией и ее вождем товарищем **СТАЛИНЫМ.**

НИК. КАРИНЦЕВ.

Идем в театр!

У нас, в Советском Союзе, около 140 театров юного зрителя (ТЮЗ). С чем же вступают они в новый сезон? Какие новые постановки будут показаны ребятам?

СЕГОДНЯШНИЙ ДЕНЬ

Из пьес на современные темы следует отметить **«Клад»—Е. Шварца** и **«Бунтари»—Макарьева.**

«Клад» рассказывает о приключениях группы ребят-разведчиков, путешествующих по Кавказу со студентом-геологом в поисках меди. Этой пьесой открывает свой сезон **Госцентюз** в Москве Пьеса будет ставится также в **Ленинградском театре юного зрителя** и в **Днепропетровском тюзе.**

«Бунтари» раскрывают тему о советской школе, в частности о взаимоотношениях мальчиков и девочек. Пьеса ставится **Ленинградским театром юного зрителя.**

Ростовский тюз ставит пьесу **Матвеева и Чарокова—«Рыжик»**, на тему об участии детей в гражданской войне, и **«Горячие дни»—Яковлева**, в которой показываются колхозные пионеры, борющиеся с ворами, расхитителями колхозного имущества.

Большой интерес представляет намеченная к постановке в **Московском театре юного зрителя (МТЮЗ) «Блуждающая школа»** —по материалам двух хорошо известных ребятам книг **Л. Кассиля — «Кондуит» и «Швамбрания».** В пьесе показываются: старая гимназия, единая трудовая школа и зачатки новой, современной нам средней школы. Постановка намечена в январе 1935 года.

Свой сезон **МТЮЗ** открывает в середине октября премьерой **«Мальчик - невидимка» —С. Ауслендера.** Тема—классовая бдительность. Герой пьесы—цирковой мальчик зарубежного цирка, гастролирующего в СССР; мальчик устанавливает связь с советскими пионерами вопреки воле своего хозяина.

Следует еще отметить игро-спектакль **Н. Шестакова—«Правление с Севера»**—о мальчике-радиолюбителе, принявшем передачу радиозвукового фильма за действительное сообщение с Севера о гибели экспедиции, и о дальнейших его приключениях вместе со зрителями спектакля, которых он втягивает в спасательную экспедицию. Этот игро-спектакль будет итти в **Смоленском, Ивановском, Горьковском и Днепропетровском театрах.**

Надо всячески приветствовать начинание **Московского театра для детей**, готовящего к постановке новую пьесу **Н. Шестакова—«Милый дом»**, пьесу о взрослых, написанную для ребят. Пьеса сделана на материале Беломорстроя и говорит о том, как бывший преступник становится сознательным строителем социализма. Тема глубокая и волнующая.

ИНТЕРНАЦИОНАЛЬНАЯ ТЕМА

О жизни и борьбе пролетарских ребят за рубежом говорит пьеса немецкого драматурга **Эриха Кестнера—«Эмиль и его товарищи».** Пьеса в переводе **Н. Сац** и в ее постановке пойдет в **Московском театре для детей.**

Тульский тюз ставит пьесу **Афанасьевой—«Первая ньюстрит»**—о колониальной политике в Америке, пионерском отряде, помогающем компартии в борьбе с угнетателями.

О классовых боях на Западе говорит и пьеса **Галатского «Мы победим»**, идущая в **Тифлисском тюзе.**

СКАЗКА

Художественная сказка начинает проникать и на детскую сцену. Это безусловно отрадное явление в предстоящем зимнем сезоне.

МТЮЗ работает сейчас над сказочным представлением **Серпинского—«Матрос и школяр»**, написанным по мотивам андерсеновских сказок. Премьера намечена во второй половине сезона.

Московский театр для детей, помимо сказочной пьесы **Н. Шестакова «МИК»** и **«Сказки о царе Салтане» — Пушкина**, осуществленных уже театром, работает над спектаклем по **уайльдовским** сказкам — **«День рождения инфанты».**

Новосибирский тюз ставит **«Конька-горбунка»** по оригинальному тексту **Ершова.**

«Сказку о золотом петушке» по либретто **Беляева** намечает к постановке и **Ростовский тюз.**

КЛАССИКИ НА ТЮЗОВСКОЙ СЦЕНЕ

Большинство театров в этом сезоне дает пьесы классического репертуара.

Наиболее полно представлены такие авторы, как **Островский** («Свои люди—сочтемся»—в Свердловском тюзе, «Воспитанница»,—в Бауманском театре рабочих ребят), **Пушкин** («Евгений Онегин» и «Пиковая дама»—в Воронежском тюзе, «Капитанская дочка»—в Бакинском тюзе), **Мольер** («Проделки Скапена»—в Новосибирском тюзе, «Мещанин во дворянстве»—в Свердловском тюзе), **Шиллер** («Разбойники»—в Новосибирском тюзе), **Толстой** («Плоды просвещения» — в Свердловском тюзе) и т. д.

Мастерство драматургической интриги, совершенство образов и богатство языка классических пьес заманчивы для режиссера и полезны для школы, прорабатывающей классиков по своей программе. Этот опыт нужно, конечно, продолжать.

Н. СТУДЕНЕЦКИЙ.

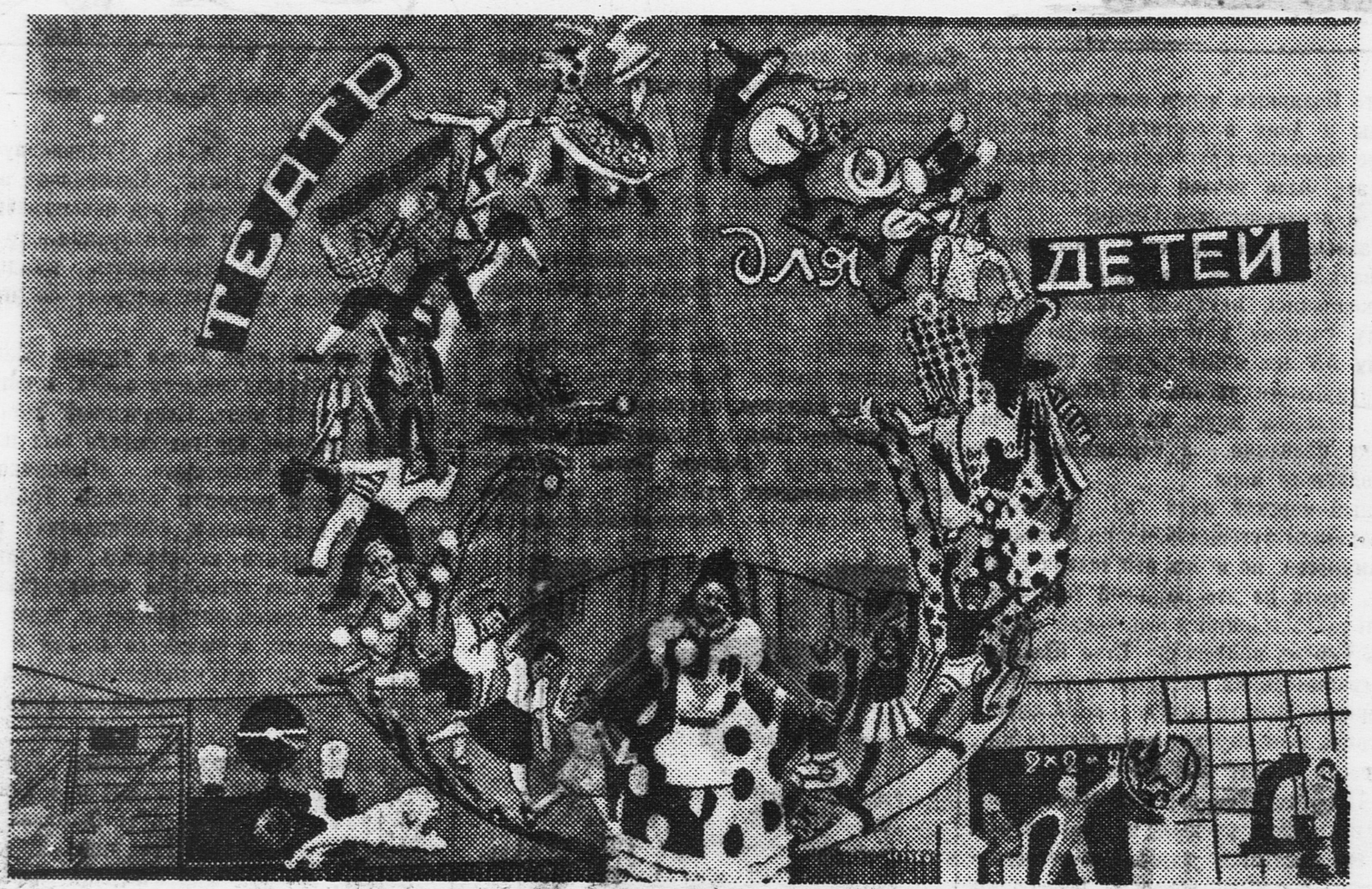

Новый занавес в Московском театре для детей. Перед занавесом — артистка Н. Остапова. Наверху (в заголовке) персонажи из пьесы «МИК».

НАШ КАЛЕНДАРЬ

АЛЕКСАНДР ГУМБОЛЬТ

(14 сентября 1769—6 мая 1859)

Ветер бил в паруса. Тонули и таяли в лиловом сумраке горизонта скалистые берега Испании. Корабль шел на Запад, необ'ятные просторы Атлантического океана лежали перед ним.

На палубе стоял широкоплечий человек, в широком плаще. Непослушный клок волос вырывался из-под шляпы и падал на высокий, белый лоб. Под тонкими бровями светились умные и веселые глаза. Он обернулся к своему спутнику.

— Дорогой Бонплан, — сказал он, — мне кажется, что мы едем вторично открывать Америку.

Гумбольт был прав. Его путешествие, начатое летним вечером 1799 года, прогремело на весь мир под названием «второго, научного» открытия Америки.

Александр Гумбольт был тогда еще очень молод — ему не исполнилось и 30 лет. Но за его спиной уже стояло десятилетие упорного научного труда, жадных поисков знаний во всех областях науки. Да, можно сказать, что он был всесторонне и полно подготовлен к научной экспедиции в неисследованные дебри Южной Америки — этот человек, успевший к тому времени написать ряд научных трудов по геологии, по химии, по горной промышленности, по ботанике и по физике.

А. ГУМБОЛЬТ.

ПЯТЬ лет длилось путешествие Гумбольта и его спутника Бонплана по дебрям Южной Америки. Когда они вернулись в Париж, понадобилось ТРИДЦАТЬ лет напряженной работы целой группы ученых, чтобы разобрать, изучить и опубликовать в 30 огромных томах результаты этого необычайного путешествия.

Гумбольт первый исследовал геологию, климат, животный и растительный мир этой богатейшей страны, составил точную карту рек Ориноко и Амазонки, открыл морское течение на западном берегу Америки — это течение названо Гумбольтовым. Он первый взошел на Чимборазо, достигнув высоты тогда небывалой — 5.810 метров.

Шестидесятилетним стариком, в 1829 году Гумбольт совершил второе крупнейшее путешествие — по России. Он был на Урале, на Алтае, дошел до китайской границы, спустился оттуда к Каспийскому морю и вернулся, проделав за 8 месяцев 18 тысяч километров, собрав ценнейшие научные материалы. Его книгу «Центральная Азия» до сих пор изучают все географы — а ей уже 100 лет.

Связь климата и географии, распределение тепла и растительности по земному шару, строение горла у рыб и птиц и земной магнетизм... Всего не перечислишь. Трудно найти область науки о земле и жизни на ней, где Гумбольт не сказал бы своего слова, не заложил бы прочных основ для дальнейшего исследования.

90 лет прожил великий ученый, и вся его жизнь была полна неутомимыми поисками, стремлением узнать, изучить и понять мир, в котором мы живем.

14 сентября исполнилось 165 лет со дня его рождения. Огромный срок! Но имя его и сегодня близко каждому, кто любит науку.

Адрес редакции: Москва, центр, Новая площадь, д. 10. Тел. 2-89-24, 1-35-64. Редакция принимает от 10 до 5 часов дня. Ответ. редактор А. ГУСЕВ.
Выходит через день. Подписная цена 1934 г.: на 1 месяц —30 к., на 3 мес. — 90 к., на 6 мес. — 1 р. 80 к., на 12 мес. — 3 р. 60 к.

Уполномоченный Главлита В — 95987. Типография газеты «Правда» имени Сталина. Изд. № 913.